



*Ministero delle politiche agricole
alimentari e forestali*

CORPO FORESTALE DELLO STATO
Ufficio territoriale per la biodiversità di Pescara
Viale Riviera, 299-tel. (085) 74228-Fax (085) 75484
e-mail: utb.pescara@corpoforestale.it

**PIANO DI PREVISIONE, PREVENZIONE E LOTTA ATTIVA CONTRO GLI
INCENDI BOSCHIVI PER LE RISERVE NATURALI STATALI**

**RELAZIONE A.I.B. PER LA R.N.S. "S.
FILOMENA di Pescara e Montesilvano (PE) -
2012 – 2016**

IL CAPO DELL'UFFICIO
Dr. Piero DI FABRIZIO

PREMESSA

Il presente Piano di Previsione, Prevenzione e Lotta Attiva contro gli incendi boschivi è riferito alla Riserva Naturale "S. Filomena" di Pescara e Montesilvano (PE) e viene redatto sulla base dello schema di Piano per la programmazione delle attività di previsione, prevenzione e lotta attiva contro gli incendi boschivi nelle Riserve Naturali Statali (art. 8 comma 2 della legge 21 novembre 2000, n. 353).

Il documento citato prevede per le Riserve di superficie inferiore a 50 ettari e laddove il rischio incendi è classificato "basso" il Piano si concretizza in una "Relazione AIB"

RIFERIMENTI NORMATIVI

Il quadro normativo è imperniato su alcuni atti fondamentali emessi dalle competenti autorità dello Stato.

La **Legge 21 novembre 2000, n. 353**, Legge-quadro in materia di incendi boschivi, investe le Regioni del compito di elaborare, ognuna per il territorio di competenza, il "piano regionale per la programmazione delle attività di previsione, prevenzione e lotta attiva contro gli incendi boschivi, sulla base di linee guida e di direttive" deliberate dal competente organo dello Stato (cfr. art. 3 comma 1).

Tuttavia, all'art. 8 comma 2, tale Legge assegna al Ministero dell'Ambiente, sentito il Corpo Forestale dello Stato, il compito di elaborare un apposito Piano che riguardi i parchi naturali e le riserve naturali dello Stato, e che tale Piano vada a costituire una specifica sezione del piano regionale di cui sopra.

Il **D.M. Interni del 20 dicembre 2001**, Linee guida relative ai piani regionali per la programmazione delle attività di previsione, prevenzione e lotta attiva contro gli incendi boschivi, con il quale si forniscono indicazioni per la redazione dei piani regionali.

Tra le altre cose, nel Decreto si prevede che il Piano regionale per la programmazione delle attività di previsione, prevenzione e lotta attiva contro gli incendi boschivi (da qui PPPLA AIB o Piano AIB o Piano) contenga un'apposita Sezione, denominata "Sezione parchi naturali e riserve naturali dello Stato", destinata a contenere specifici Piani AIB predisposti dal Ministero dell'Ambiente ai sensi dell'art. 8 comma 2.

Lo Schema di Piano per la programmazione delle attività di previsione, prevenzione e lotta attiva contro gli incendi boschivi nelle Riserve Naturali Statali (Art. 8 comma 2 della Legge 21 novembre 2000, n. 353 redatto nel 2006 dal Ministero dell'Ambiente e della Tutela del Territorio e del Mare (MATTM), che rappresenta il punto di riferimento amministrativo per la redazione dei Piani AIB delle Riserve.

Il MATTM, infine, ha chiesto all'ente gestore delle Riserve Naturali Statali, ovvero il Corpo Forestale dello Stato, di curare la redazione dei Piani AIB delle Riserve.

D.P.C.M. 3-4-2006 n. 1250 - Composizione e modalità di funzionamento della Commissione nazionale per la previsione e la prevenzione dei grandi rischi.

Il decreto istituisce una commissione, incaricata di rendere al Dipartimento della protezione civile pareri e proposte di carattere tecnico-scientifico in relazione alle problematiche relative ai settori di rischio indicati all'art. 1 del medesimo.

D.L. 07 settembre 2001, n. 343 convertito con **legge 09 novembre 2001, n. 401** (art. 5, comma 2) recante disposizioni urgenti per assicurare il coordinamento operativo delle strutture preposte alle attività di protezione civile.

D.L.gs. 31 marzo 1998, n. 112 - Conferimento di funzioni e compiti amministrativi dello Stato alle regioni ed agli enti locali, in attuazione del capo I della Legge 15 marzo 1997, n. 59.

Legge 24 febbraio 1992, n. 225 (art. 2, 3 e 5) Istituzione del servizio nazionale della protezione civile.

Concorso della flotta aerea dello stato nella lotta attiva agli incendi boschivi – disposizioni e procedure - Edizione 2010.

A livello della Regione Abruzzo si evidenzia che, all'attualità, il Piano AIB risulta ancora in fase di redazione.

L'unico riferimento normativo a livello regionale è la Deliberazione che annualmente viene emanata dalla Giunta Regionale e che dichiara lo stato di "grave pericolosità di incendi boschivi" per tutte le superfici boscate della Regione Abruzzo per il periodo estivo e che detta una serie di norme, anche in materia di organizzazione antincendi.

DESCRIZIONE DEL TERRITORIO

La Riserva Naturale "S.Filomena" di Pescara e Montesilvano è stata istituita con D.M. 13.07.77 dal Ministero Agricoltura e Foreste.

E' costituita da una pineta larga mediamente 60 metri che si estende, costeggiando il mare, per circa tre chilometri e si colloca tra il Comune di Pescara per 4,58 ettari ed il Comune di Montesilvano per 14,16 ettari. Inoltre, a sud dell'abitato di Pescara, vi è una porzione della Riserva, denominata "Vallelunga" estesa 0,98 ettari. La superficie complessiva ammonta quindi a 19,72 ettari.

Dal punto di vista orografico la riserva è completamente pianeggiante.

Impiantata artificialmente negli anni 1926-1933 per formare una barriera frangivento a protezione delle retrostanti colture agrarie, è costituita da popolamenti di origine artificiale di alberi tipici delle pinete litoranee come il pino d'Aleppo e il pino domestico e da una particella sperimentale di pino heldarica.

Sul lato mare, la pineta è protetta da una fascia frangivento di essenze tipicamente mediterranee come alloro, corbezzolo, alaterno, phillyrea, oleandro, pittosporo, tamerici, atriplex, ecc.

Negli ultimi anni sul lato monte e lungo le traverse che immettono negli abitati retrostanti, è stata realizzata una staccionata in legno per regolamentare gli accessi garantendo un uso più razionale della Riserva.

La rilevante importanza della riserva risiede nel fatto che essa è ubicata in prossimità di zone fortemente antropizzate ed urbanizzate particolarmente interessate da flussi turistici soprattutto nella stagione estiva costituendo uno dei pochi polmoni verdi della zona. Da ciò deriva la vocazione prettamente paesaggistica, turistico-ricreativa ed igienica che la riserva svolge con numerosi sentieri per brevi passeggiate, aree pic-nic con panche e tavoli, aree gioco per bambini con combinazioni di giochi per tutte le età, un percorso fitness che consente di svolgere attività motoria in un ambiente naturale e un percorso vita per portatori di handicap costituito da idonee attrezzature.

Per quanto minacciato dall'inquinamento, l'habitat della pineta resta tra gli ultimi ecosistemi cittadini in grado di attirare gli uccelli migratori come la rondine di mare, il mignattino, il gabbiano reale, il gabbiano comune e qualche cormorano. Tra i nidificanti: il rampichino, la cinciallegra, la cinciarella, la capinera e il saltimpalo.

RETE VIARIA

La rete viaria della Riserva è molto ramificata; vi sono infatti n. 10 vie che la attraversano trasversalmente nonché una strada litoranea sul lato mare che la percorre interamente e una strada sul lato monte che la percorre per circa i 2/3 della sua lunghezza ovvero per tutto il perimetro ricadente nel Comune di Montesilvano.

L'accesso all'area è agevole in quanto è possibile accedere in ogni comparto definito dalle strade trasversali in più punti.

Tutta la rete viaria è asfaltata e facilmente percorribile da qualsiasi mezzo.

Quindi, per la sua collocazione e per il reticolo stradale che la circonda e la percorre, è facilmente raggiungibile da terra in tutti i suoi punti da mezzi A.I.B. e da personale.

Pertanto non si rende necessario alcun ampliamento della rete viaria ai fini antincendio.

PUNTI D'ACQUA

Le fonti idriche a cui si può attingere sono numerose infatti sono presenti n. 3 punti d'acqua dolce erogata mediante idranti ed inoltre, eventuali mezzi aerei, possono facilmente attingere dal mare che si trova nelle immediate vicinanze della Riserva.

MEZZI E PERSONALE DISPONIBILE

In prossimità della Riserva sono collocati l'Ufficio territoriale per la biodiversità di Pescara nonché il Coordinamento Provinciale CFS di Pescara. Il personale CFS ivi presente non ha specifici compiti AIB ma è comunque disponibile in caso di incendio. L'attività di prevenzione si estrinseca nella sorveglianza del territorio che si intensifica nei mesi estivi in cui c'è una maggiore frequentazione dell'area.

Durante tutto l'anno si svolgono all'interno della riserva una serie di lavori di manutenzione a cura di una squadra di operai a tempo indeterminato formata da 6 – 8 unità che garantiscono una presenza ed un controllo costante anche ai fini AIB.

In particolare l'attività di prevenzione si estrinseca nei seguenti lavori:

- Periodico sfalcio dell'erba;
- Spalcatura e potatura degli alberi secchi;
- Eliminazione delle piante secche;
- Immediato trasporto a discarica di tutto il materiale derivante dalle operazioni precedenti.

Durante i mesi estivi, in particolare nei giorni festivi, opera una associazione di Volontariato dotata di idonea attrezzatura antincendio.

SCHEDA TECNICO ECONOMICA

Non ci sono costi per interventi diretti alla prevenzione AIB.

Infatti le operazioni selviculturali e di ripulitura menzionate sono attività che rientrano nell'ordinarie operazioni che si effettuano periodicamente in Riserva indipendentemente dalla prevenzione AIB ma volte ad una corretta gestione della pineta.

Analogamente non si prevede di sostenere spese per l'equipaggiamento e per la formazione del personale ai fini AIB

CARTOGRAFIA

La cartografia di riferimento è stata realizzata utilizzando il SIM e comprende:

- Confini della Riserva in scala 1:10.000
- Carta dei Comuni in scala 1:50.000
- Carta del rischio incendi in scala 1:10.000
- Carta della viabilità in scala 1:10.000
- Punti d'acqua in scala 1:10.000



Sistema Informativo della Montagna

Regione Abruzzo - Comuni di Pescara e Montesilvano - RN "Santa Filomena"

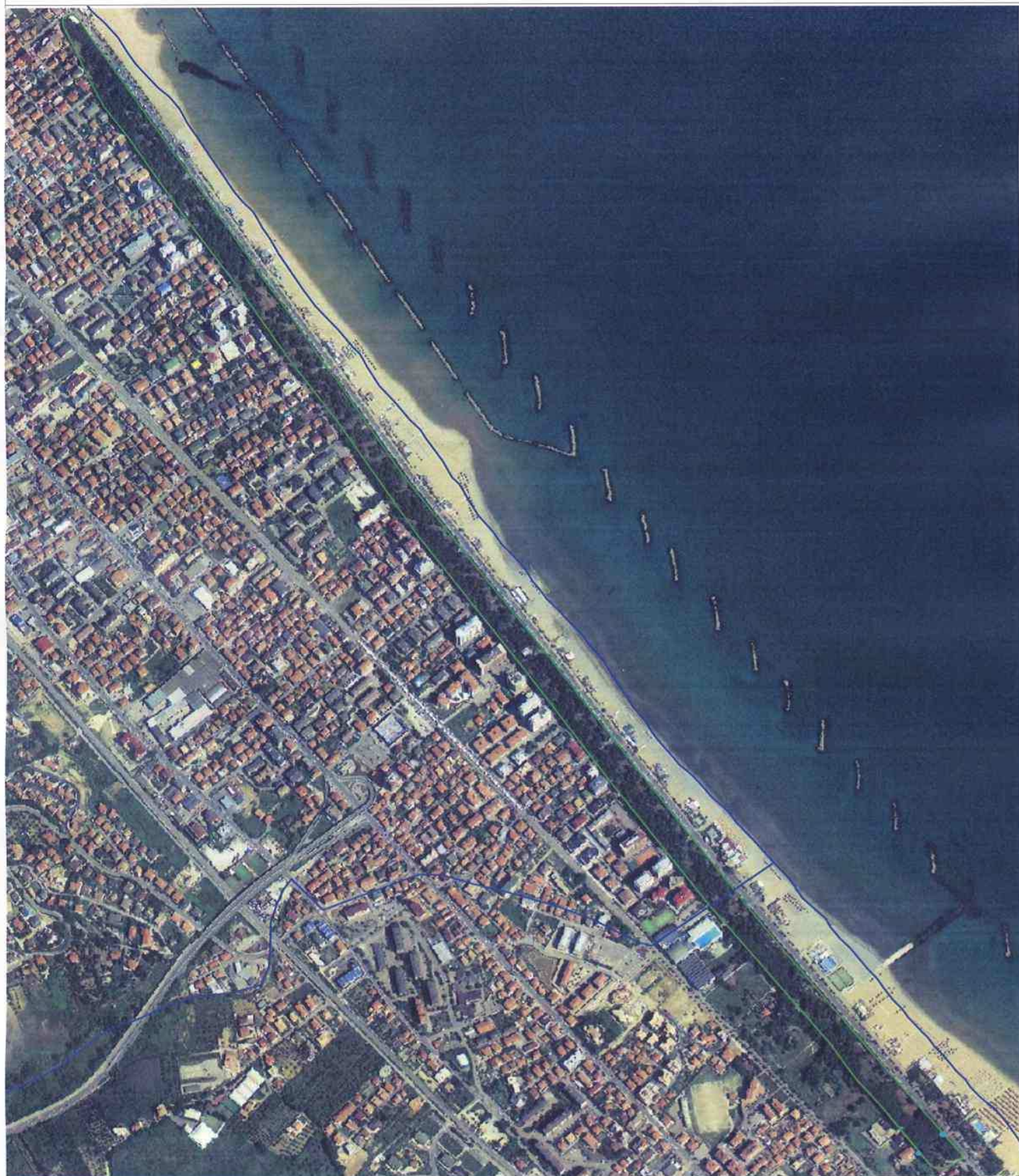

0 100 200 300 400 m

Scala 1: 10000

 Confini Riserva

Ufficio Territoriale per la biodiversità di Pescara

Materiale SIAN. Sono vietate la riproduzione e la divulgazione non autorizzate



Sistema Informativo della Montagna

Regione Abruzzo - Comuni di Pescara e Montesilvano - RN "Santa Filomena" - Comuni

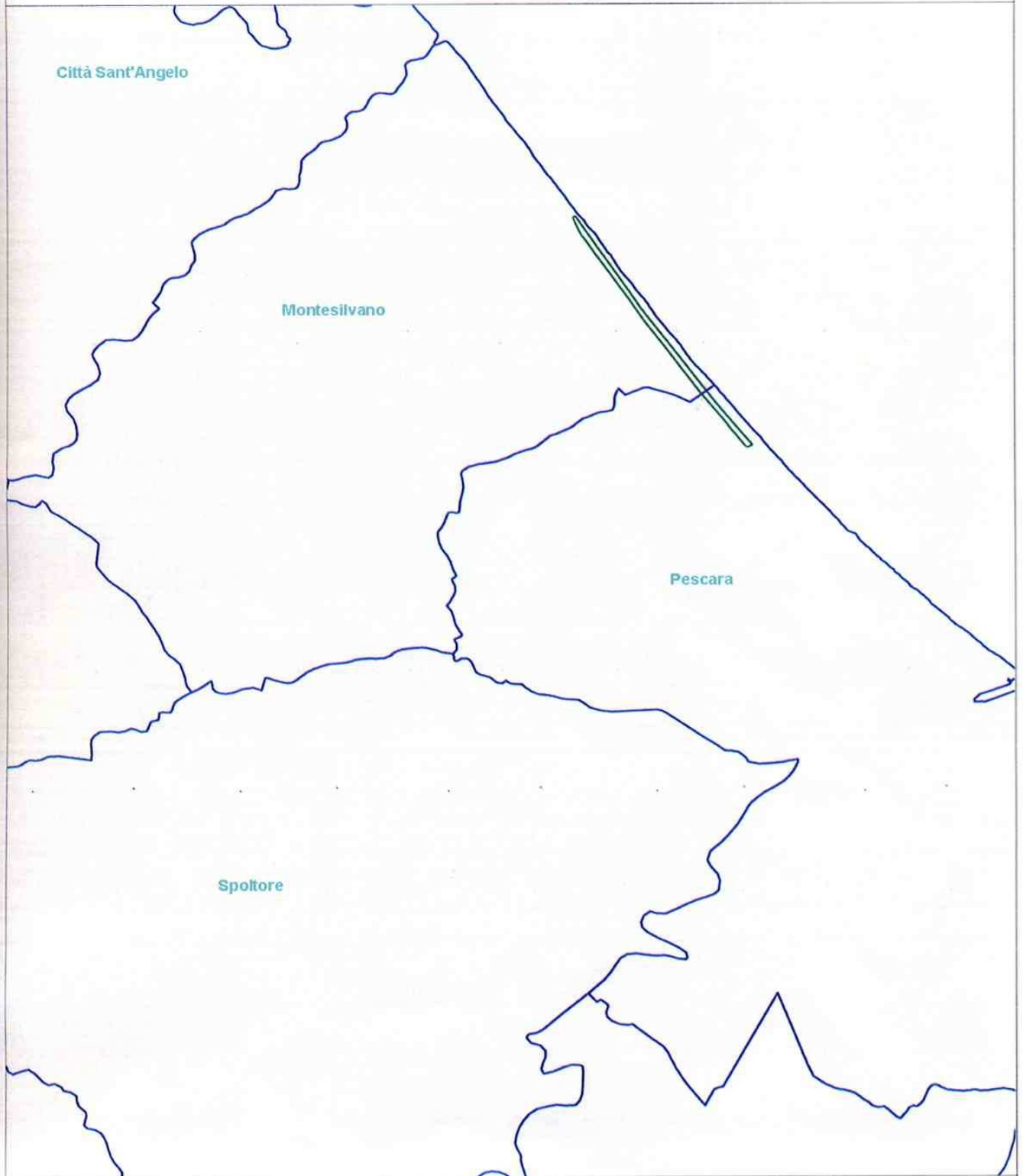

0 0.5 1 1.5 2 km

Scala 1: 50000

Ufficio Territoriale per la biodiversità di Pescara

Materiale SIAN. Sono vietate la riproduzione e la divulgazione non autorizzate



0 100 200 300 400 m

Scala 1: 10000

Ufficio Territoriale per la biodiversità di Pescara

Grado Rischio incendi

Medio-Alto

Materiale SIAN. Sono vietate la riproduzione e la divulgazione non autorizzate

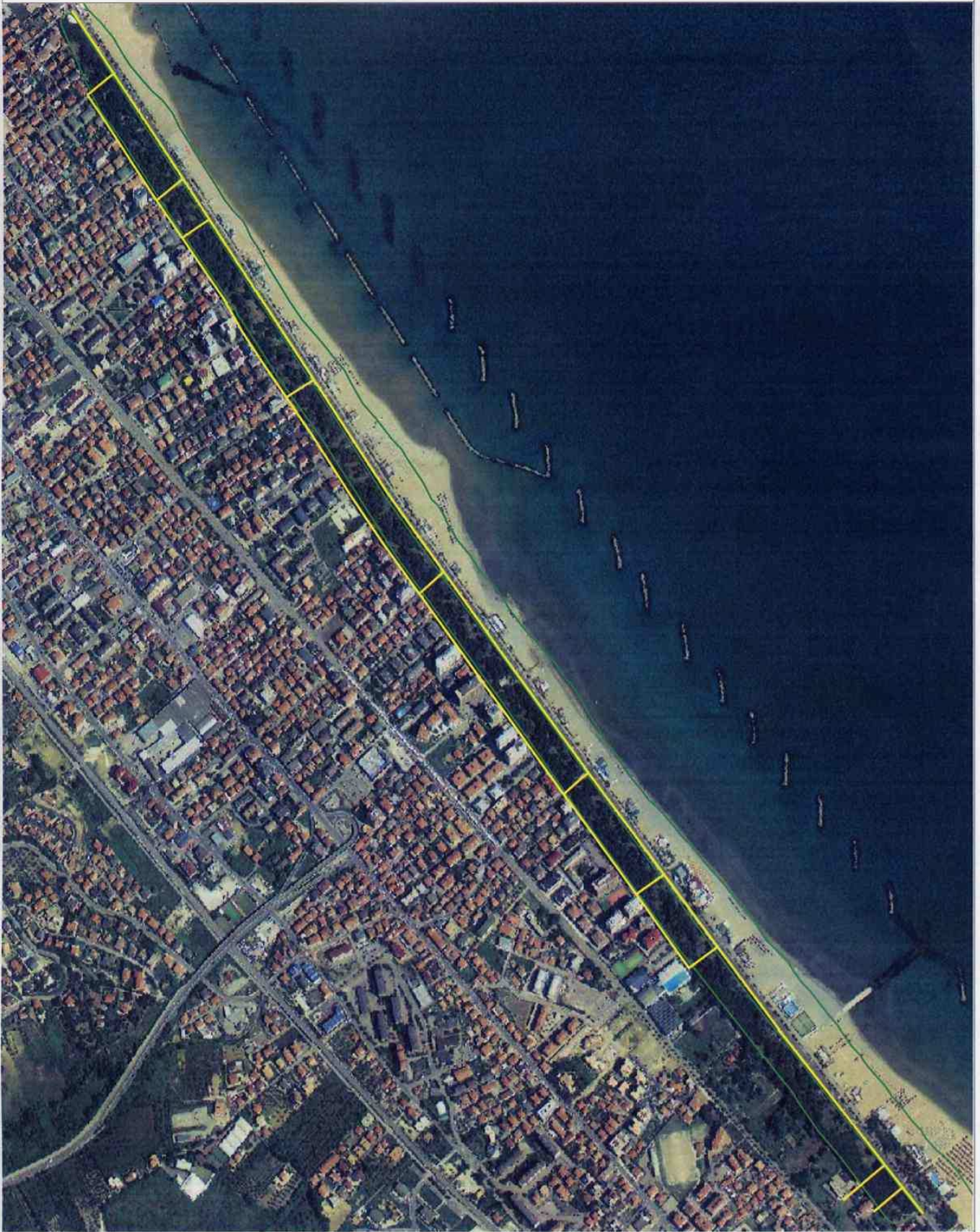

Scala 1: 10000

Ufficio territoriale per biodiversità di Pescara

Confini Riserva
Viabilità



Sistema Informativo della Montagna

Regione Abruzzo - Comuni di Pescara e Montesilvano - RN "Santa Filomena"

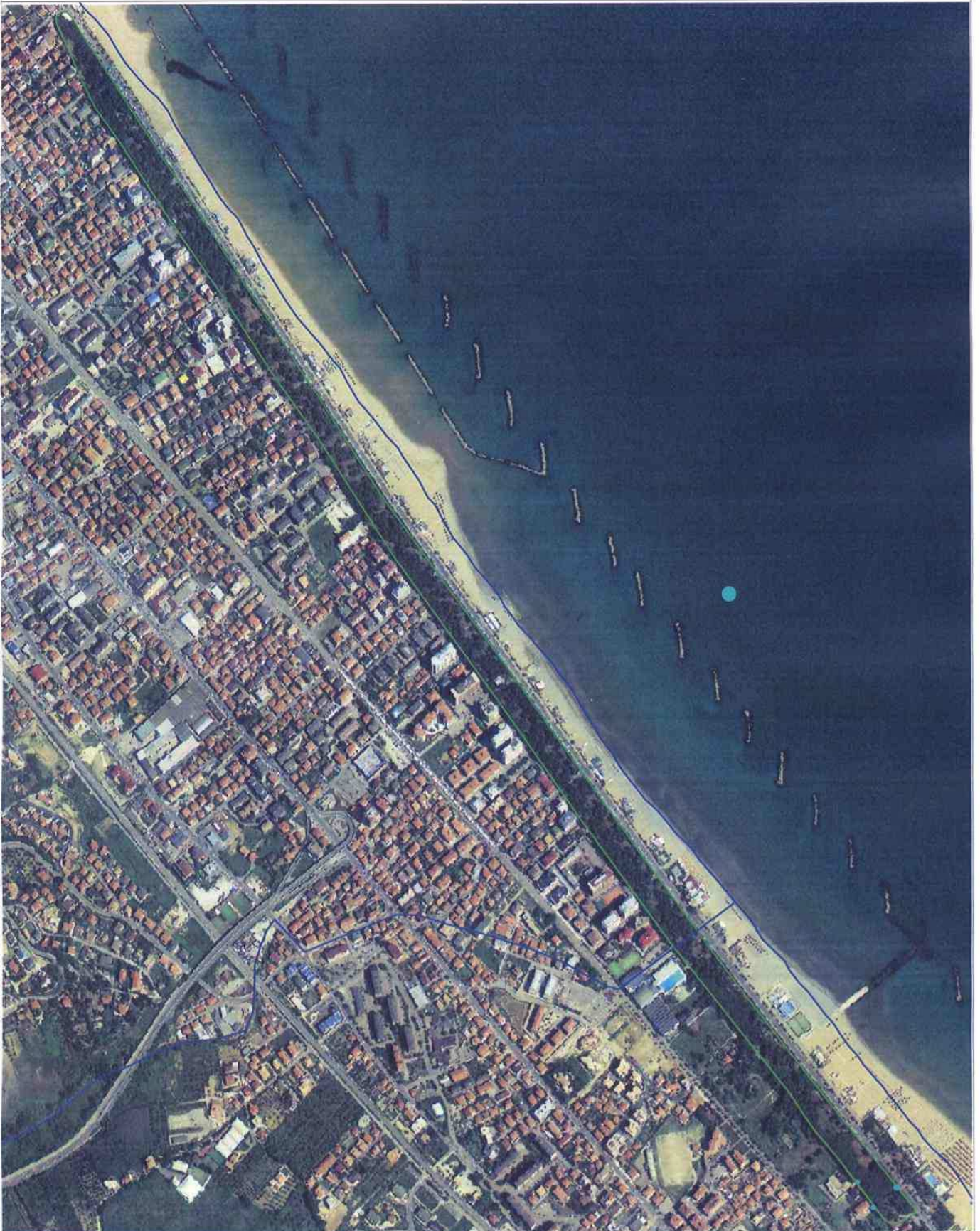

0 100 200 300 400 m

Scala 1: 10000

Ufficio Territoriale per la biodiversità di Pescara



Materiale SIAN. Sono vietate la riproduzione e la divulgazione non autorizzate